



219ª Sessão Ordinária

Conselho Municipal de Saúde de Florianópolis

Informações Preliminares

219ª Reunião Ordinária PRESENCIAL realizou-se na terça-feira, dia **01 de agosto de 2023**, às **13h**, no Auditório da Secretaria Municipal de Saúde, à Av. Prof. Henrique da Silva Fontes (Beira Mar Norte), 6.100, Trindade - Florianópolis/SC.

Das 32 instituições que compõem o CMS, 18 estavam presentes, 13 entidades faltaram e 1 entidade justificou ausência. Estiveram presentes 64 participantes na condição de servidores, convidados, estudantes e comunidade em geral.

Abertura e Pauta

Gerusa Machado - Secretária Executiva do CMS

Iniciou dando boa tarde a todos e desejando boas-vindas. Informou que é a plenária 219 do Conselho Municipal de Saúde de Florianópolis. Em seguida, anunciou os pontos de pauta colocando em aprovação.

Pautas

1. Aprovação da atas 217ª e 218ª;
2. Apresentação do Novo Organograma da SMS;
3. Apresentação das Ações do Ministério da Saúde em parceria com a Prefeitura de Florianópolis e Secretaria Municipal de Saúde;
4. Momento das Comissões;
5. Apresentação de demandas dos Conselhos Locais de Saúde - CLS e Conselhos Distritais – CDS;
6. Informes Gerais;
7. Sugestão de Pontos de Pauta para a próxima Sessão Plenária de nº. 220, de **29 de agosto de 2023**.

A Presidente Cristina solicitou que o terceiro ponto de pauta fosse apresentado antes do segundo, justificou a presença dos servidores para serem identificados com o novo Organograma do Conselho, e, que assim, poderiam regressar aos setores ao final dessa pauta. O Plenário concordou com a inversão de pauta e, assim, a reunião prosseguiu.

Desenvolvimento dos Trabalhos

1ª Aprovação da atas 217ª e 218ª;

1.1 Gerusa Machado - Secretária Executiva do CMS

Continuou reunião desejando boa tarde e boas-vindas a todos. Explicou ter acolhido todas as alterações e correções solicitadas pelos conselheiros e após concordância do pleno, declarou aprovadas as Atas 217ª e 218ª. Anunciou o 2º ponto de pauta, o qual seria sobre a Apresentação do novo Organograma da SMS devido a solicitação de inversão na ordem de apresentação.

2º Apresentação do novo Organograma da SMS;

2.1 Talita Cristine Rosinski - Subsecretária de Saúde Pública - SMS

Deu início a sua fala mostrando o novo Organograma, separado em:

- GABINETE;
- SUBSECRETARIA DE SAÚDE PÚBLICA;
- SUBSECRETARIA DE GESTÃO E OPERAÇÕES EM SAÚDE.

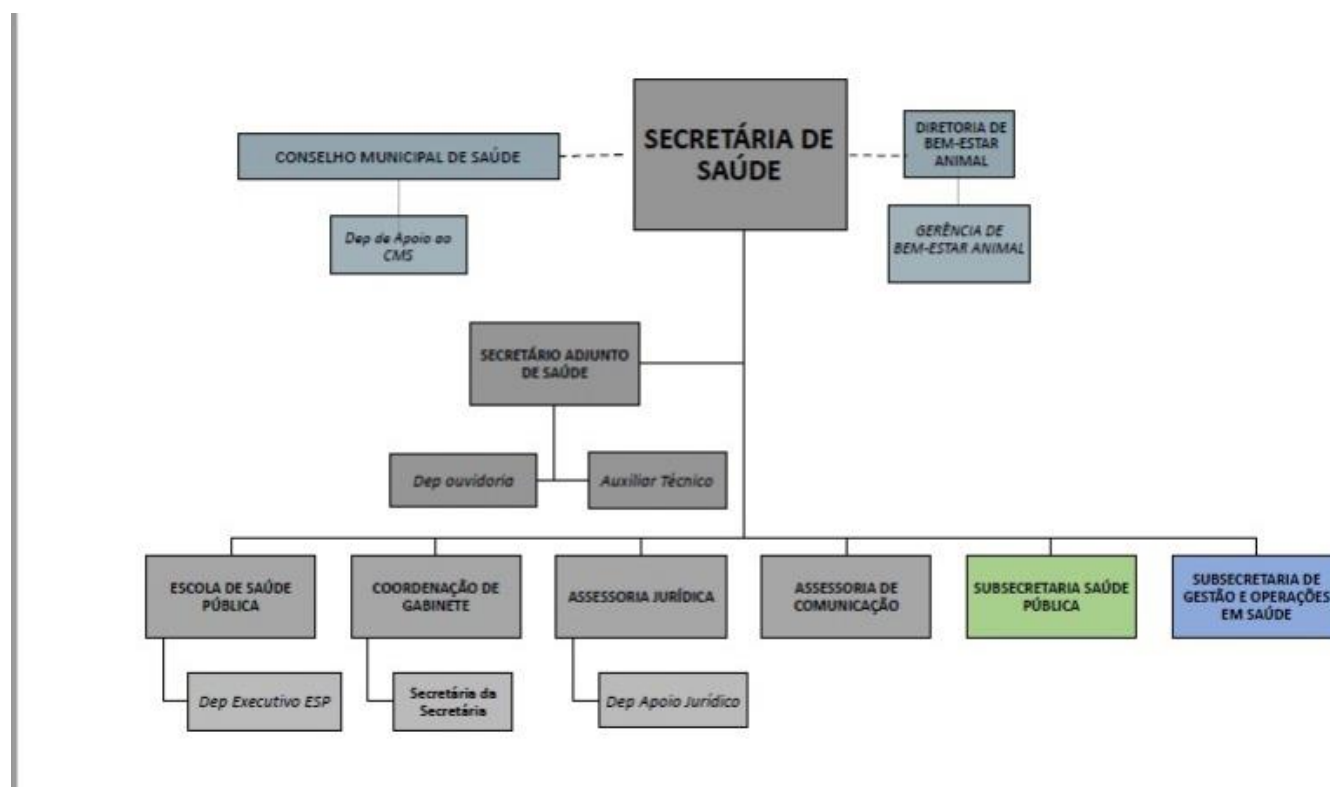

Das partes que compõem o **Gabinete**, estão:

- **Secretária de Saúde** - Cristina Pires Pauluci;
 - **Secretário Adjunto de Saúde** - Humberto João dos Santos.
- Departamento de apoio Conselho Municipal de Saúde** - Gerusa Machado;
- Diretoria do Bem-Estar Animal** - Fabiana Bast;
- Gerência de Bem-Estar Animal** - Barbara Becker Teixeira;
- Departamento de Ouvidoria** - Angelita Bianchini Ramos;

Auxiliar Técnico - Maria Seloi Coelho.

- **Assessoria Escola de Saúde Pública** - Alessandra De Quadra Esmeraldino;
Departamento Executivo da Escola de Saúde Pública - Fernanda Manzini.
- **Coordenação de Gabinete** - Roberta Sulis Da Costa Dal Pont;
Secretário do Secretário - Adriana Patrícia De Oliveira.
- **Assessoria Jurídica** - Karina Monteiro De Andrade;
Departamento de Apoio Jurídico - Daniela Matte Guardini.
- **Assessoria de Comunicação** – Joyce Almeida;
- **Subsecretaria de Saúde Pública** - Talita Cristine Rosinski;
- **Subsecretaria de Gestão e Operações de Saúde** - Luana Rios Weber.

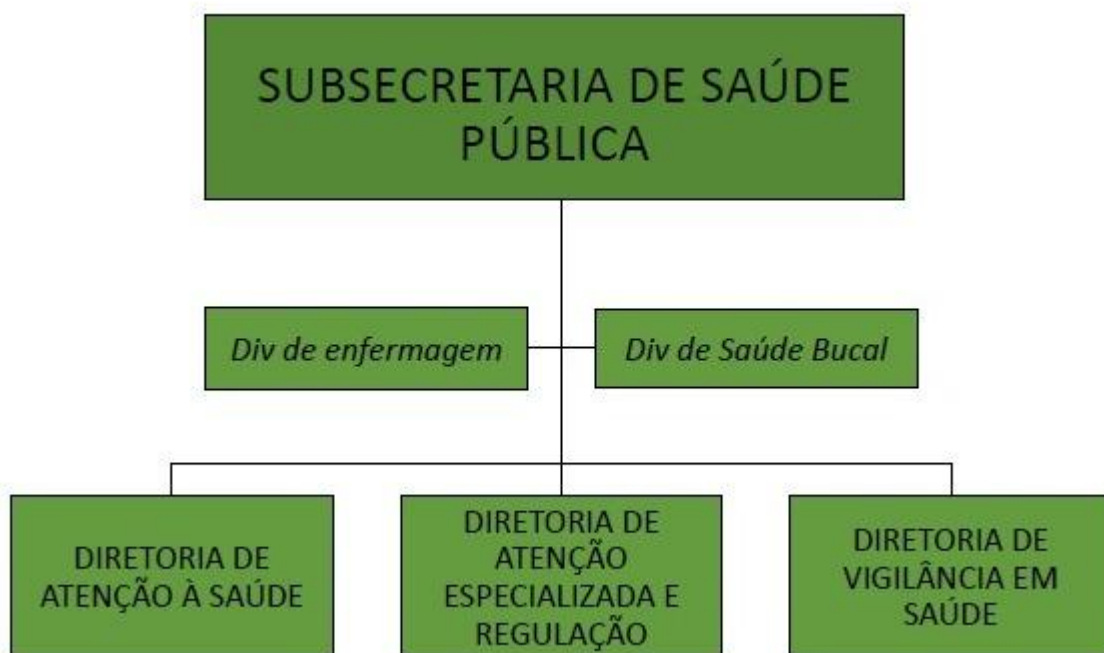

Das partes que compõem a **Subsecretaria de Saúde Pública**, estão:

- **Divisão de Gestão da Enfermagem** - Elizimara Ferreira Siqueira;
- **Divisão de Gestão da Saúde Bucal** - Valeska Maddalozzo Pivatto;
- **Diretoria De Atenção À Saúde** - Fernanda Karolinne Melchior Silva Pinto;
- **Diretoria De Atenção Especializada E Regulação** - Priscilla Valler;
- **Diretoria De Vigilância Em Saúde** - Rosilani Dos Santos.



Das partes que compõem a **Diretoria de Atenção à Saúde**, estão:

- **Gerência de Atenção Primária** - Lucilene Gama Paes.
- **Departamento de Coordenação e de Vigilância na APS** - Ana Cristina Magalhães Fernandes Báfica;
Divisão do Núcleo de Apoio Multiprofissional na APS - Karina Correa Wengerkiewicz Conceição.
- **Departamento de Informação em Saúde na APS** - Helton Carlos Albanaes.
- **Departamento de Apoio Territorial Centro** - Fernanda Paese;
Centros de Saúde.
- **Departamento de Apoio Territorial Continente** - Juliana Cipriano Braga Silva De Arma;
Centros de Saúde.
- **Departamento de Apoio Territorial Norte** - Ritiely Fernanda Dos Santos Queiroz;
Centros de Saúde.
- **Departamento de Apoio Territorial Sul**- Angelica Da Silva;
Centros de Saúde.
- **Gerência de Integração Assistencial** - Caroline Schweitzer De Oliveira;
Departamento de Integração Assistencial- Daniela Salome De Andrade;
Departamento de Assistência Farmacêutica - Ana Paula da Silva;
Divisão da Farmácia Especializada - Fernanda Troyne;
Departamento Gestão Clínica - Ronaldo Zonta.
- **Gerência de Saúde Mental** - Cristina Souza da Silva;
Divisão de Saúde Mental - Marcia Silva Rodrigues;
CAPS.
- **Gerência de Urgência e Emergência** - Miguel Angelo Accetta;
UPAs.



Das partes que compõem a **Diretoria de Atenção Especializada e Regulação**, estão:

- **Departamento de Credenciamento em Serv. Saúde** - Katiuscia Graziela Pereira;
- **Gerência de Serviços Especializados Ambulatoriais**– Maira Manerich;
Divisão CEO - Fabio Henrique Dias Da Silva;
Policlínicas.
- **Gerência em Regulação em Saúde** - Andre De BastianiLancini;
Departamento de Apoio à Regulação em Saúde -Karina Machado Koerich;
Divisão de Regulação - Marcelo Calixto.
- **Gerência de Controle e Avaliação** - Mayara Pinheiro Martins;
Divisão de Monitoramento de Produção em Média e Alta complexidade - Suellen Crescencio;
Divisão de Cadastro Nacional de Estabelecimento de Saúde - Silvana Mara Dias Souza.



Das partes que compõem a **Diretoria de Vigilância em Saúde**, estão:

- **Gerência de Vigilância Epidemiológica** - Ana Cristina Vidor;
Divisão de Análise de Situação em Saúde - Nilceia Antunes;
Divisão de Monitoramento de Agravos - Larissa De Melo Alvarenga.
- **Gerência de Vigilância Sanitária** - Thiago Apolinario Michelin;
Departamento de Análise de Projetos - Kenia Estanislau De Oliveira.
- **Gerência de Vigilância em Saúde Ambiental** - Paulo Roberto Machado;
Departamento de Fiscalização Ambiental - Tiago Noguti.
- **Gerência de Vigilância em Controle de Zoonoses** - Emanoella Miranda;
Divisão de Controle de Arboviroses - Marinice Teleginski;
Divisão de Zoonoses e Manejo - Osni Pereira Filho;
Divisão Controle de Pragas Urbanas - Antonio Carlos Dos Santos.
- **Departamento Laboratório Municipal (LAMUF)** - Priscila Regina Valverde Campos.

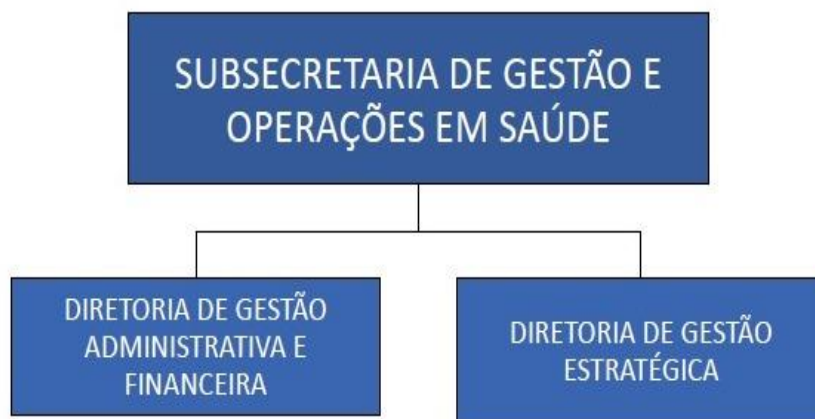

Das partes que compõem a **Subsecretaria de Gestão e Operações em Saúde**, estão as seguintes diretorias:

- **Diretoria de Gestão Administrativa e Financeira** - ShayaneDamazio Dos Santos;
- **Diretoria de Gestão Estratégica** - Daniela Baumgart De Liz Calderon.



Dentro da **Diretoria de Gestão Estratégica**, tem-se os seguintes setores:

- **Gerência de Informação em Saúde** -Deniz Faccin;
- **Gerência de Planejamento em Saúde** - Melissa Costa Santos;
Departamento de Apoio a Gestão de Projetos Estratégicos - Melina Da Costa Nicolazi;
- **Assessoria de Auditoria** - Ariadna Belinda Saavedra Ibacache;
- **Departamento de Gestão de Custos em Saúde** - Nicole Moraes Rego De Aquino;
- **Divisão de Captação de Recursos** - Stefanie Frank.



Dentro da **Diretoria de Gestão Administrativa e Financeira**, tem-se as seguintes Assessorias e Departamentos:

- **Assessoria de Padronização** - Missouri Helena Bizarro Paixão;
- **Assessoria Financeira** -Ronaldo Batista Pereira;
Departamento de Contabilidade - Cinthia De Brito;
Departamento de Acompanhamento Financeiro -Lyege Helena Bitencourt Jorge.
- **Assessoria Orçamentária** - Luciano Fernando Elias;
- **Assessoria de Infraestrutura** - Marcia Perondi;
Departamento de Obras e Manutenção Predial - Izabel Carolina Espíndola;
Departamento de Logística - Marcos Paternoster.
- **Assessoria de Patrimônio e Fiscalização de Contratos** - Wilmar Jose Elias Junior;
- **Assessoria de Gestão de Pessoas** - Evandro Silveira;
Departamento de Folha de Pagamento - Daniela Garcia Prado Gomes.
- **Assessoria de Compras** - Marina GuthiáMoraes;
Departamento de Cotações e Termos de Referência - Bruna Roza Conrado.
- **Assessoria de Gestão de Contratos** -Mislaine Edna Pereira;
- **Assessoria de Abastecimento e Materiais** - Perla Silveira Bleyer;
- **Assessoria de Tecnologia** - Alexandre Luiz Cherem Silva.

2.2 Josimari Telino de Lacerda – Universidade Federal de Santa Catarina

A conselheira indicou que a Secretaria Municipal de Saúde tem liberdade de organizar sua estrutura da maneira que considerar melhor, mas cabe ao Conselho Municipal de Saúde questionar sobre o quanto tal estrutura impacta no orçamento. Solicitou um quadro comparativo da nova e antiga estrutura com os seguintes itens: total de profissionais por vínculo (comissionado/servidor); total de gastos com Recursos Humanos - RH lotados na gestão, na atenção primária, na atenção especializada. Reforçou que é a terceira vez que solicita informação sobre o total de gastos com RH.

2.3 Cristina Pires Pauluci – Presidente do CMS - Secretária de Saúde

Pediu que seja colocada na pauta da próxima plenária do Conselho as informações solicitadas pela Conselheira Josimari.

3º Apresentação das Ações do Ministério da Saúde em parceria com a Prefeitura de Florianópolis e Secretaria Municipal de Saúde;

3.1 Fernanda Karoline Melchior Silva Pinto - Diretora de Atenção à Saúde

Saudou a todos e se apresentou como a Diretora de Atenção à Saúde. Iniciou compartilhando a implementação do plano "Floripa Mais Saúde"-setembro de 2022 a abril de 2023. Foi realizado um estudo de dimensionamento da rede de Atenção Primária à Saúde no município de Florianópolis, com o apoio de um consultor externo da Organização Pan-Americana da Saúde - OPAS, inclusive cuja metodologia já foi apresentado para o Conselho, em reunião anterior. Desde então, não houve redução em nenhuma equipe dimensionada; pelo contrário, houve um aumento de acordo com a possibilidade de apoio trazida pelo Ministério da Saúde. De acordo com visitas realizadas pelo Ministério da Saúde à nossa cidade, e visitas da Secretária e do Prefeito no Ministério da Saúde, foi permitido, por meio de uma consultoria externa, ampliar ainda mais a criação de equipes, inclusive diminuindo a razão de população por equipe. De junho a julho de 2023, houve a visita de consultores do Ministério da Saúde. Com base no dimensionamento anterior e utilizando o índice de complexidade de demanda desse dimensionamento anterior, estimaram o aumento de novas equipes. Durante esse período, realizamos diversas reuniões com a Gerência de Atenção Primária e o Departamento de Apoio Territorial, incluindo Coordenadores e Apoiadores de Território. O objetivo era definir quais unidades teriam aumento de equipes. Destacou que não houve redução, apenas um incremento comparado ao dimensionamento já apresentado. O índice de complexidade da demanda leva em consideração três critérios: vulnerabilidade social (porcentagem da população com bolsa família), critério demográfico (porcentagem da população com menos de 5 anos e mais de 65 anos) e critérios epidemiológicos (porcentagem da população com pressão alta, diabetes, gestantes e HIV). Esses extremos, ou seja, crianças, idosos e pessoas com problemas de saúde, demandam mais consultas ao longo do ano. Portanto, unidades com alta complexidade de demanda possuem uma razão de população por equipe menor. Com base nessa análise, estabeleceram-se novas metas de população por equipe. Unidades com alto índice de complexidade de demanda têm um limite máximo de 2.300 pessoas por equipe. Nas unidades com demanda média, esse número é de 2.500 pessoas, e 2.900 pessoas nas de baixa complexidade, no dimensionamento realizado com a OPAS. Esses números eram diferentes e mesmo no alto índice de complexidade a nossa razão população/ equipe mínima era por volta de 2900 pessoas.

Esses incrementos envolvem a contratação de 24 equipes de Saúde Bucal, 42 Enfermeiros via concurso e 65 profissionais do Programa Mais Médicos. Os profissionais do Programa Mais Médicos preencherão 42 dessas novas equipes, e substituirão 23 médicos clínicos da nossa rede. Haverá Agentes Comunitários de Saúde, cuja contratação será definida em relação à administração e ao jurídico.

Informou que na Saúde Bucal, a contratação será de 24 dentistas e 24 auxiliares de Saúde Bucal por concurso. Também a implantação de uma nova equipe de consultório de rua na modalidade 3, a qual atenderá a população em situação de rua. Nesse contexto, serão contratados profissionais como Enfermeiros, Psicólogos, Assistentes Sociais, Técnicos de Enfermagem, Técnicos de Saúde Bucal e Dentistas, todos via concurso público.

Além disso, informou sobre a ampliação das equipes profissionais, incluindo Nutricionistas, Assistentes Sociais, Profissionais de Educação Física, Psicólogos e Fisioterapeutas, através de concurso público e processo seletivo. Essas equipes profissionais têm um papel fundamental em atender às diversas necessidades da população. Essas ampliações serão possíveis graças à parceria com o Ministério da Saúde. Diversas portarias de credenciamento foram emitidas, abrangendo as equipes de Saúde da Família, Saúde Bucal e equipes profissionais. Finalizou sinalando que o objetivo será atingir um total de 37 Centros de Saúde com atendimento de 12 horas, sem sobrecarregar os profissionais de saúde, buscando melhorias na atenção primária, incluindo a implementação de um prontuário diferenciado e o alinhamento com o SUS. Explanou o desejo de, até setembro, ter uma proposta final de implementação. Em seguida, iniciou a apresentação do Floripa+Saúde:

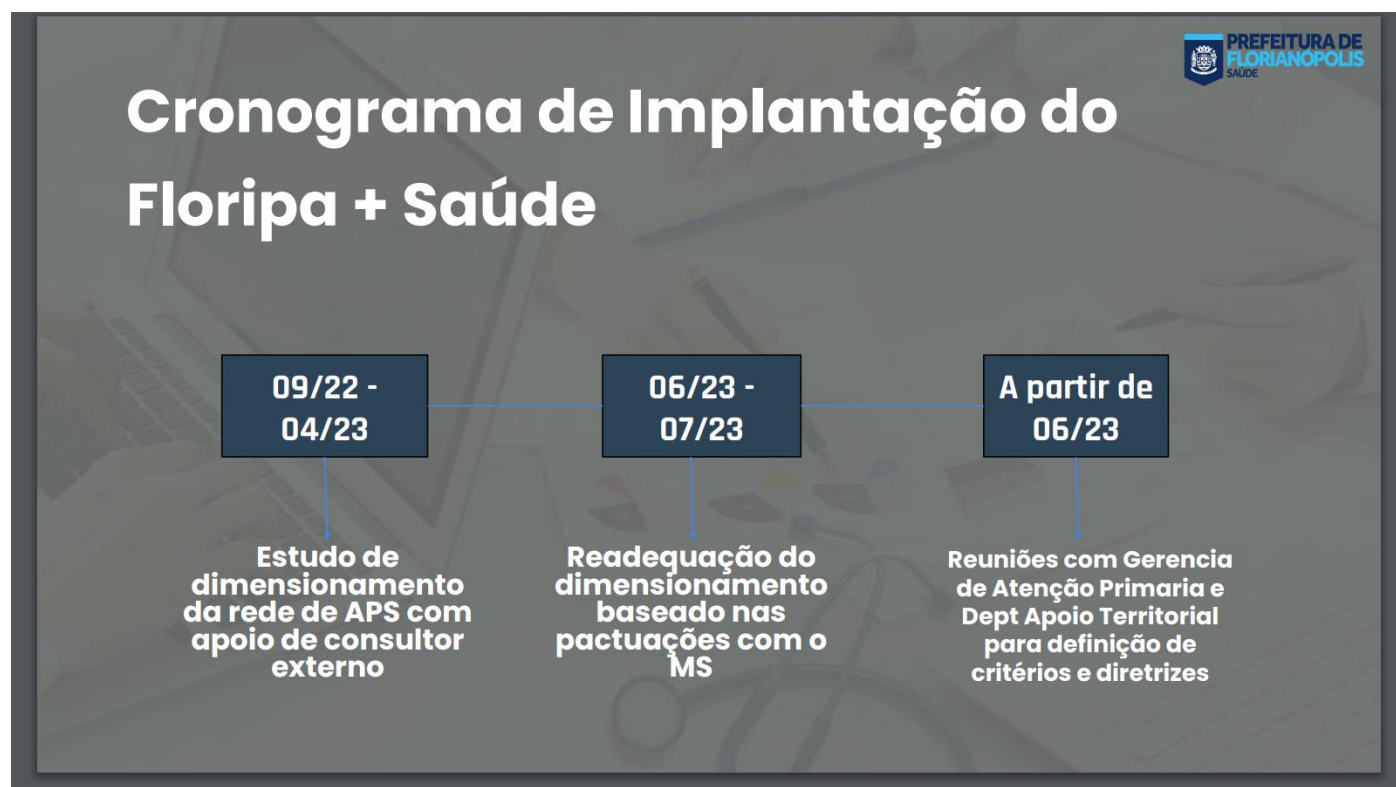

Índice de Complexidade de Demanda



CRITÉRIO VULNERABILIDADE SOCIAL:

- Bolsa Família;

CRITÉRIO DEMOGRÁFICO:

- % da População nos extremos etários:
 - < 5 anos
 - > 65 anos

CRITÉRIO EPIDEMIOLÓGICO:

- % HAS
- % DM
- % gestantes
- % HIV

FLORIPA + SAÚDE

- Ampliação cobertura ESF/ESB/Multi
- Parceria com Ministério da Saúde
- Contratação de profissionais concursados
- Programa Mais Médicos

Meta População por Equipe

ALTO	2300
MÉDIO	2500
BAIXO	2900

Ampliações

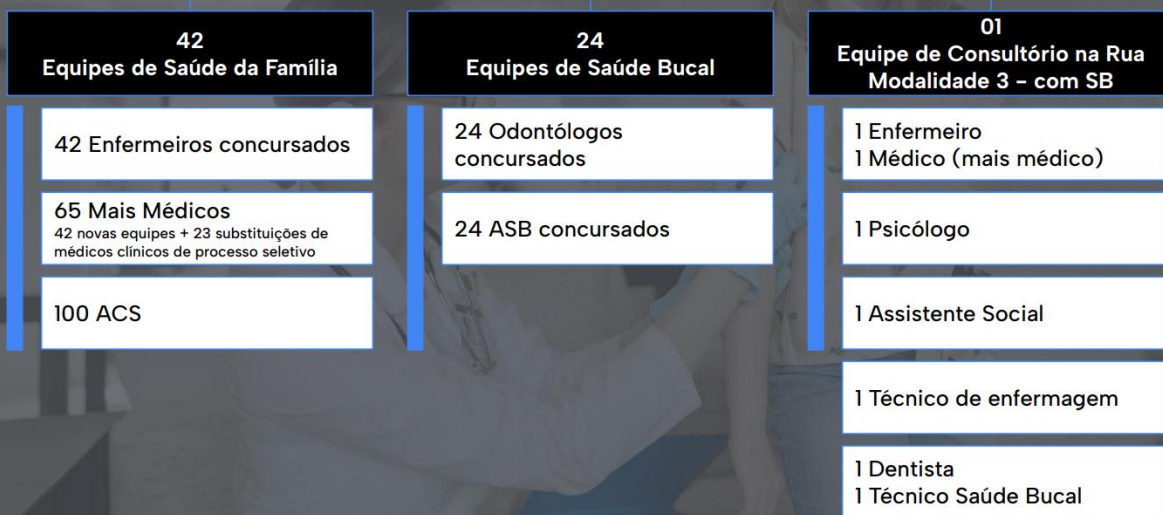

Equipes Multiprofissionais

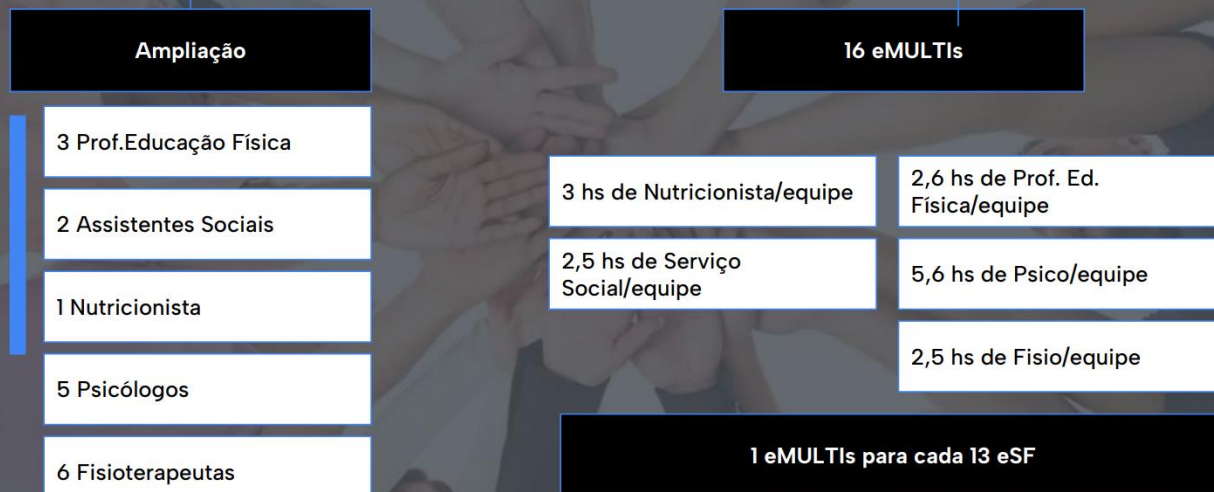

Mudanças Distrito Continente

População total ativa em todos os serviços DAT	112.951
Total de equipes atual	33 ESF 20 ESB
Número de equipes total incremento	13 ESF 06 ESB 17 ACS
Razão população Equipe Atual	3422
Razão população Equipe incremento	2455

Mudanças Distrito Norte

População total ativa em todos os serviços DAT	166.208
Total de equipes atual	45 ESF 22 ESB
Número de equipes total incremento	17 ESF 09 ESB 46 ACS
Razão população Equipe Atual	3693
Razão população Equipe incremento	2680

Mudanças Distrito Centro

População total ativa em todos os serviços DAT	166.088
Total de equipes atual	48 ESF 27 ESB
Número de equipes total incremento	07 ESF 06 ESB 19 ACS
Razão população Equipe Atual	3460
Razão população Equipe incremento	3019

Mudanças Distrito Sul

População total ativa em todos os serviços DAT	123.952
Total de equipes atual	41 ESF 22 ESB
Número de equipes total incremento	05 ESF 03 ESB 19 ACS
Razão população Equipe Atual	3023
Razão população Equipe incremento	2694

FINANCIAMENTO APS

Parcela Julho 2023 - Relatórios
Públicos e-Gestor

Captação Ponderada	R\$ 2.303.015,26
Incentivo Financeiro critério populacional	R\$ 256.109,82
Desempenho Indicadores Previne	R\$ 460.866,90
Saúde na Hora	R\$ 314.508,00
Saúde Bucal	R\$ 76.043,00
Consultório na Rua	R\$ 19.900,00
Residência	R\$ 33.000,00
ACS	R\$ 828.960,00
Informatiza APS	R\$ 225.675,00

FINANCIAMENTO APS

Parcela Julho 2023 - Relatórios
Públicos e-Gestor

	Atual	Incremento	Total
Estimativa de investimento feito pela PMF	R\$ 13.044.001,34	R\$ 2.533.749,23	R\$ 15.577.750,57
Repasse total Ministério	R\$ 4.518.077,98	R\$ 2.982.910,28	R\$ 7.500.988,26
Repasse total Estado	R\$ 601.308,62	-	R\$ 601.308,62
	R\$ 7.924.614,7		R\$ 6.544.546,3

Parceria com o Ministério da Saúde

- Portaria de **credenciamento de novas 42 eSF, 24 eSB e 1 eCR e 11 eSB (já existentes)** - 21/07
- Portaria de **aumento do financiamento das eSB** - 17/07 **“Previne Saúde Bucal”**
- Pendente portaria de **credenciamento de 16 eMulti (Portaria 544 / 635)**
- Necessidade de chegada dos **Mais Médicos (MM), Enfermeiros, Dentistas e ASB** para homologação das eSF,eSB,eCR e cadastramento no Informatiza APS
- Previsão de chegada dos MM - **meados de outubro e enfermeiros chamados do concurso gradualmente para composição de equipes**
- Alocação dos profissionais será feita **conforme priorização por centro de saúde** conforme chegada
- Após formação novas equipes possibilidade de **credenciamento de 7 novos CS no Saúde na Hora (totalizando 37 CS com abertura 12 horas)**
- Saúde com Agente (entrega dos materiais, solicitação de **314 Tablets para Saúde** no Território)

Outras melhorias para Atenção Primária à Saúde

- Reunião de alinhamento sobre e-SUS-Visitas da area tecnica MS
- Contato em reunião com Equipe UFSC - Gabinete
- Contatos no CONASEMS
- Criação de senhas, ambiente teste e-SUS
- Avaliação do e-SUS pela área técnica quanto aos pontos positivos, limitações, necessidade de desenvolvimento futuro.

Proposta de Cronograma

01/08/2023	Apresentação na reunião do Conselho Municipal de Saúde
03/08/2023	1ª Reunião com Coordenadores de CS - apresentação das diretrizes
10/08/2023	Coordenadores de CSs com Índice de complexidade ALTO
17/08/2023	Coordenadores de CSs com Índice de complexidade MÉDIO
24/08/2023	Coordenadores de CSs com Índice de complexidade BAIXO
31/08/2023	Apresentação final para todos os coordenadores
09/2023	Apresentação proposta final para o CMS
01/10	início das novas equipes



A melhor APS do Brasil

Construída por todos nós!

- Passamos de 167 para 209 ESF - aumento de 25%
- Diminuição da proporção população/equipe de 3408 para 2723
- Passamos de 85 para 109 ESBs
- Aumento da cobertura de saúde bucal de 52% para 67 % - 100% da infraestrutura ocupada
- Criação de 16 Equipes Multiprofissionais ampliadas
- Criação de 1 Equipe Consultório na Rua com Saúde Bucal

3.2 Emerson de Jesus Duarte - Grupo Espírita Benedita Fernandes - GEBEN

Questionou em relação às equipes que serão implantadas, se os médicos seriam todos do Programa Mais Médicos e se os demais seriam concursados. Também perguntou sobre a questão dos consultórios na rua, disse que nos dias atuais não se tem o equipamento que seria apropriado para fazer a função de consultório, disse que é muito concentrado no Centro de Saúde da Prainha o atendimento da população em situação de rua, quando na realidade essa população deveria ser atendida em qualquer Centro de Saúde, indagou se essa nova equipe disporia

deequipamento pertinente às funções que o consultório teria que exercer. Sobre o Sistema de Prontuário Eletrônico em Saúde- CELK, quis saber se realmente o E-SUSiria absorver as funções do CELK em relação a continuidade e como ficaria essa situação.

3.3. Fernanda Karoline Melchior Silva Pinto - Diretora de Atenção à Saúde

Informou que haverá a implantação de uma nova equipe de consultório de rua na modalidade 3, a qual atenderá a população em situação de rua.

3.4 Cristina Pires Pauluci – Presidente do CMS - Secretária de Saúde

Respondeu ao conselheiro Emerson, que sua intenção é ter um Sistema de Informação gratuito, se este corresponder as demandas da nossa rede de Saúde Municipal e que está em conversa com o pessoal da Universidade Federal e também do Ministério da Saúde discutindo a viabilidade de se desenvolver o e-SUS com a expertise dos técnicos da Secretaria para atender o que precisamos. Mas como o contrato com o CELK está em vias de encerrar, precisa dar continuidade ao processo licitatório para contratar outra empresa enquanto para não perder continuidade do serviço. Acrescentou que no momento este processo está com problema porque as empresas participantes da licitação estão impugnando umas as outras e não se sabe qual vai ser o desfecho.

3.5 Josimari Telino de Lacerda – Universidade Federal de Santa Catarina

Manifestou sua alegria com as novidades, em especial com o aumento do percentual de cobertura da Equipe de Saúde da Família– ESF, Equipe de Saúde Bucal– ESB e as Equipes Multiprofissionais. Solicitou confirmação de seu entendimento sobre a informação de que os Agentes Comunitário de Saúde - ACS retomarão sua atuação no território. Também relatou ter reunido com o pessoal do Laboratório Bridge que informou avanços do e-SUS com possibilidade de integração com outros pontos da rede. A informação sobre os ACS foi confirmada e será melhor detalhada na próxima reunião.

3.6Cristina Pires Pauluci – Presidente do CMS - Secretária de Saúde

A secretária também relatou as novidades e avanços do e-SUS indicando que ainda há necessidade de integração com o módulo de Vigilância em Saúde e que Florianópolis se colocou à disposição para ser piloto do Ministério da Saúde para implantação e desenvolvimento desse sistema de informação público.

3.7Gustavo Jubiraci Droguetti Lanza - Representante CDS Sul

Parabenizou pela contratação de novos profissionais para a rede e destacou a importância da utilização das Práticas Integrativas e Complementares em Saúde - PICS, nos níveis de atenção à saúde, bem como a expansão do Programa.

3.8Marino Tessari - Conselho Regional de Educação Física de SC – CREF3/SC

Solicitou a imediata contratação do professor de educação física do concurso para trabalhar na rede, uma vez que o Comitê Gestor da Secretaria de Administração já autorizou o chamamento. E compartilhou as seguintes

preocupações: “1. Se além dos três Profissionais de Educação Física que serão chamados para efetivação, haverá as reposições das vagas abertas nos últimos anos; 2. Destacou a necessidade de Abertura de Processo Seletivo para Profissional de Educação Física para substituição dos profissionais que se afastam por assumirem cargos na gestão ou por afastamento Licença Maternidade ou Licença Saúde; 3. Destacou o Decreto n. 378/1992 que prevê a indenização para algumas profissões referente ao combustível para deslocamento para desenvolver suas atividades, mas por falta de previsão neste decreto, outras profissões não estão sendo beneficiadas. Informou que ficou sabendo que a Secretaria de Administração já estava analisando a atualização desta legislação; 4. Solicitou informações sobre a Carta de Serviços do Profissional de Educação Física se já foi elaborada, destacando a importância de todas as profissões terem conhecimento das atribuições dos componentes da Equipe Multiprofissional.

3.9 Prudente Tadeu Luís- Coordenador CLS Morro das Pedras

Denunciou o espaço pequeno do CS Morro das Pedras, solicitou ampliação e reforma. Informou que a Associação de Moradores ofereceu um espaço para ajudar no atendimento enquanto não se faz a obra da nova unidade.

3.10 Erick Cardoso - CLS Pantanal

Compartilhou a atual situação do Centro de Saúde do Pantanal, que se encontra em funcionamento na maior parte do tempo com um ou dois médicos. Agradeceu a apresentação de Fernanda referente a contratação médicos e como se daria a distribuição do Programa Mais Médicos para as unidades. Questionou se existe a perspectiva de manter as unidades abertas por 12h, já que isso consta na apresentação de Fernanda e já foi ponto de debate na última plenária.

3.11 Fernanda Karoline Melchior Silva Pinto - Diretora de Atenção à Saúde

Confirmou que as unidades permanecerão abertas por 12h já que existirá aumento das equipes.

3.12 Erick Cardoso - CLS Pantanal

Perguntou sobre o sistema de gestão de informação, se iriam continuar usando, se o contrato com a CELK será renovado e se existe perspectiva da migração para uma plataforma totalmente pública. Indagou também se há algum parâmetro ou expectativa da implementação de terapias complementares ou educação alimentar e nutricional. Se teria atividades voltadas para instrução e gestão da alimentação coletiva inseridas no projeto de contratações, já que ele prevê contratação de nutricionista.

3.13 Zeli Sabino Delfino – Coordenadora CLS Jurerê

Apresentou a preocupação sobre as unidades que tem o espaço físico pequeno. Indagando se serão contempladas com o ingresso dos novos profissionais/equipes de saúde da família, uma vez que não há espaço físico. Compartilhou a realidade do Centro de Saúde Jurerê, que espera há muito tempo por uma sede nova e não tem como absorver a chegada de novos profissionais com a atual estrutura física.

3.15 Denilson Machado - Instituto Arco-Íris

Apresentou a cartilha institucional com os dados atualizados sobre a população em situação de rua em Florianópolis. O resultado final dos estudos segundo os dados coletados e sistematizados no ano de 2022, com base também no trabalho das equipes do Resgate Social, mostrou 1161 Pessoas em Situação de Rua no município de Florianópolis.

4º Momento das Comissões;

4.1 Gerusa Machado - Secretária Executiva do CMS

Esclareceu brevemente a necessidade de aprovação por parte do Conselho Municipal de serviços e procedimentos que acontecem na rede Hospitalar Estadual pois acontecem dentro do município. Acrescentou que quando existe urgência na aprovação, esta é feita pela Mesa Diretora e na Plenária seguinte é dado ciência e colocada em aprovação na reunião do Pleno subsequente. Em seguida procedeu a leitura das resoluções aprovadas *ad referendum* na Mesa Diretora reunida em 14 de julho de 2023:

RESOLUÇÃO Nº. 09/CMS/2023 – Aprova a habilitação da Maternidade Carmela Dutra como hospital geral com cirurgia oncológica; RESOLUÇÃO Nº. 10/CMS/2023 - Aprova a habilitação do Hospital Governador Celso Ramos como hospital geral com cirurgia oncológica; RESOLUÇÃO Nº. 11/CMS/2023 – Aprovar habilitação para o serviço em cirurgia vascular e procedimentos Endovasculares Extracardíacos no Hospital Governador Celso Ramos; RESOLUÇÃO Nº. 12/CMS/2023 - Aprova habilitação de 10 Leitos da unidade de cuidados intermediários neonatais no Hospital Infantil Joana de Gusmão; RESOLUÇÃO Nº. 13/CMS/2023 - Aprova habilitação da terapia de nutrição enteral e parenteral no Hospital Infantil Joana de Gusmão.

Após a leitura, submeteu as Resoluções para aprovação dos Conselheiros e estas foram aprovadas por unanimidade. Apresentou a nova solicitação de Habilitação encaminhada pelo Gabinete: OE 283/SMS/GAB/2023 de 27 de julho de 2023 - Autorização de habilitação de leitos Ucinco e Ucinca pelo Hospital Universitário da Universidade de Santa Catarina.

4.2 Cristina Pires Pauluci – Presidente do CMS - Secretária SMS

Esclareceu o significado da habilitação de leitos Ucinco e Ucinca

Ucinco: Unidade de Cuidado Intermediário Neonatal Convencional, é uma estratégia de agrupamento de recém-nascidos egressos da Unidade de Terapia Intensiva Neonatal. A critério médico, de acordo com a estabilidade clínica, os recém-nascidos em fase de recuperação nutricional com necessidades de suporte para aleitamento materno ou dificuldades de sucção, são transferidos para esta unidade.

Ucinca: Unidade de Cuidado Intermediário Neonatal Canguru, recebe mães e bebês considerados aptos para o programa Mãe Canguru.

4.3 Gerusa Machado – Secretária Executiva do CMS

Em votação, a resolução é aprovada por unanimidade.

Compartilhou o Ofício nº 005/2023/CIES-GRANFPOLIS que recebeu da Comissão de Integração Ensino Serviço Grande Florianópolis - CIES, solicitando a participação de um conselheiro para compor a referida comissão. Foi escolhida a Conselheira Vera Lúcia Ferreira - Associação Brasileira de Enfermagem - ABEn e aprovado por unanimidade.

Deu as boas vindas aos novos estagiários do CMS, Adenir e Thayná e também a nova Conselheira titular da Associação de Pais e Amigos dos Excepcionais - APAE, Milena Amorim Zuchetto.

Compartilhou com os presentes a participação de 8 conselheiros no curso de formação PARTICIPA+ Oficinas de Formação para o Controle Social no SUS, desenvolvido pelo Conselho Estadual de Saúde – CES/ Conselho Nacional de Saúde – CNS / Organização Pan Americana de Saúde – OPAS. Já foi realizada a primeira etapa virtual e a segunda etapa será presencial nos dias 9 e 10 de agosto em Blumenau.

4.4 Albertina Prá da Silva - União Florianopolitana de Entidades Comunitárias - UFECO

Informou sobre a última reunião CAF (Comissão de Acompanhamento Financeiro da UPA Continente), quando teve ciência de alteração dos indicadores de monitoramento do contrato da UPA Continente

4.5 Talita Cristine Rosinski - Subsecretária de Saúde Pública - SMS

Explicou que a intenção foi de uniformizar os protocolos de classificação de risco para todos os serviços

4.6 Ivaneide Alves Silva - CLS Canasvieiras

Deixou registrada sua reclamações sobre a demora de atendimento na UPA Norte.

4.8 Josimari Telino – Universidade Federal de Santa Catarina

Recuperou a fala da Tina destacando que é muito importante os dados da UPA Continente. Reforçou que a despeito da uniformização pretendida, em uma rápida análise observa-se que foram excluídos e inseridos indicadores, alterados parâmetros para indicadores de tempo de espera, que passaram para o dobro do tempo anterior, e também baixou pontuação dos mesmos, o que melhora a situação da OS para o alcance dos mesmo. Solicitou uma apresentação comparativa de avaliação da OS usando os indicadores anteriores e os atuais (usando a mesma base de dados).

4.9 Cristina Pires Pauluci – Presidente do CMS - Secretária de Saúde

Informou que esses dados comparativos das UPAS podem ser apresentados na próxima reunião.

5º Apresentação de demandas dos Conselhos Locais de Saúde - CLS e Conselhos Distritais – CDS;

5.1 Zeli Sabino Delfino - CLS Jurerê

Abordou o tema do terreno para construir a nova unidade de Jurerê, pois ouviu dizer que surgiu outro problema com o ICMBIO.

5.2 Cristina Pires Pauluci – Presidente do CMS - Secretária de Saúde

Confirmou que há nova questão sobre a licença ambiental/ ICMBIO, mas como é recente ainda não está ciente do conteúdo. Disse a Zeli que tão logo saiba do que se trata a informará através da secretaria executiva.

5.3 Humberto João dos Santos - Secretário Adjunto de Saúde

Solicitou que na próxima plenária haja um ponto de pauta reforma/novas construções das Unidades de Saúde para compartilhar dados atualizados.

5.4 Adélio José da Costa - CLS Canasvieiras

Realizou a entrega das Atas nº 13, 14 e 15 das reuniões do Conselho Local de Saúde Canasvieiras para a Secretária Municipal de Saúde tomar conhecimento da situação do Centro de Saúde Canasvieiras.

5.5 Fabricia Cristina de Sá Santos - CDS Centro

Informes sobre o Saco dos Limões.

5.6 Albertina Prá da Silva - União Florianopolitana de Entidades Comunitárias - UFECO

Denunciou que o anexo recentemente construído para ampliação do Centro de Saúde Itacorubi não tem ligação física com a sede do Centro de Saúde. Desta forma, os profissionais de saúde e usuários são expostos em dias de chuva. Solicita urgente uma cobertura/toldo como proteção para conectar os dois prédios.

6º Informes Gerais;

6.1 Cristina Pires Pauluci – Presidente do CMS - Secretária de Saúde

Informou que foi reativado o COMITÊ Técnico de Saúde Integral da População Negra e que já ocorreu a primeira reunião.

6.2 Gerusa Machado - Secretária Executiva do CMS

Falou que esta notícia é muito importante para o Conselho, e comunidade em geral, porque é uma demanda recorrente das duas últimas Conferências Municipais de Saúde. E que a reativação desse Comitê contribuirá muito para a saúde dessa população específica.

7º Sugestão de Pontos de Pauta para a próxima Sessão Plenária de nº. 220, de 29 de agosto de 2023.

Foram apresentados como sugestões de pauta:

- Apresentação da situação atual das obras: Reforma/Construções/Licença Ambiental terreno Jurerê;
- Centro de Convivência e Cultura/Arco-íris.
- Tempo de espera de atendimento nas Upas;

- Regulação;
- Agentes Comunitários de Saúde;
- Apresentação dos indicadores novos da Upa Continente;
- Apresentação dos valores pagos aos profissionais da gestão nos últimos três anos e também da APS por categoria;
- Apresentação comparativa de avaliação da OS usando os indicadores anteriores e os atuais (usando a mesma base de dados. A secretaria se comprometeu a apresentar esse quadro comparativo na próxima reunião plenária);
- Recursos do Ministério da Saúde na política de Saúde Mental.

7.1 Cristina Pires Pauluci – Presidente do CMS - Secretária de Saúde

Informou a necessidade de priorizar os pontos e sugeriu: Apresentação da situação atual das obras: Reforma/Construções/Licença Ambiental terreno Jurerê;

7.2 Gerusa Machado - Secretária Executiva do CMS

Acatou as sugestões e informou que a Mesa Diretora definirá a pauta da Reunião nº 220.

7.3 Emerson de Jesus Duarte - Grupo Espírita Benedita Fernandes - GEBEN

Questionou sobre a situação da Lagoa do Peri, pois a água se encontra vermelha e expôs que não teve nenhum posicionamento da Vigilância sobre isso. Pediu para que voltasse o relatório sobre oVigiágua (Vigilância da Qualidade da Água para Consumo Humano) no RDQA, pois não está mais sendo enviado. Indagou sobre a quantidade das filas para algumas especialidades como colonoscopia, ultrassonografia, etc. E por fim, gostaria de informes sobre as devolutivas da PS e da Policlínica pois não sabe o quanto isso impacta na fila e isso o preocupava.

7.4 Talita Cristine Rosinski - Subsecretária de Saúde Pública – SMS

Pediu à secretária executiva do CMS Gerusa que passasse o contato do conselheiro Emerson, para a responsável pela Diretoria de Vigilância em Saúde, Rosilani Martinelli, para os devidos esclarecimentos sobre a água da Lagoa do Peri.

7.5 Gerusa Machado – Secretária Executiva CMS

Agradeceu a presença de todos e, não havendo nada mais a tratar, foi encerrada a Plenária.

Cabe destacar que houve problema com cartão do gravador e este se corrompeu, não salvando as falas dos conselheiros para a redação da ata. Dessa forma a ata foi escrita a partir de trechos e fragmentos das memórias encaminhadas dos conselheiros e técnicos da Secretaria.

Conselheiros Presentes 219ª Plenária

Governo Municipal

1. Cristina Pires Pauluci, Presidente do CMS
2. Talita Cristine Rosinski, Subsecretária de Saúde Pública
3. Ana Paula Felipe, Secretaria Municipal de Educação - SME
4. Cristina Moreira Lalau, Secretaria Municipal de Meio Ambiente - SMMA

Entidades Prestadoras de Serviço em Saúde

5. Denilson Machado, Instituto Arco-Íris

Entidades Sindicais e Associações de Profissionais de Saúde

6. Marino Tessari, Conselho Regional de Educação Física de SC – CREF3/SC

Entidades Sindicais e Associações de Trabalhadores em Saúde do Serviço Público

7. Vera Lucia Ferreira, Associação Brasileira de Enfermagem - ABEn
8. Patrícia Barreto, Sindicato dos Empregados em Estabelecimentos de Serviços de Saúde de Florianópolis - SINDSAÚDE

Instituição Públicas de Ensino Superior com Atuação na Área da Saúde com sede em Florianópolis

9. Josimari Telino de Lacerda – Universidade Federal de Santa Catarina

Entidades Populares

10. Sandra Marisa Creczynsk, Associação Alegrementemente - CAPS
11. Emerson de Jesus Duarte, Grupo Espírita Benedita Fernandes - GEBEN
12. Silvana Maria Pereira, Instituto de Estudos de Gênero - IEG
13. Leonilda Delourdes Gonçalves, Pastoral da Pessoa Idosa - PPI
14. Albertina Prá da Silva, União Florianopolitana de Entidades Comunitárias

Entidade de Aposentados e Pensionistas

15. Maria Helena Possas Feitosa, Associação dos Funcionários Aposentados e Pensionistas do Banco do Brasil - AFABB / SC.

Conselhos Distritais de Saúde

16. Gustavo Jubiraci Droguetti Lanza, Conselho Distrital de Saúde Sul
Edilma Pereira Lima, Conselho Distrital de Saúde Sul (Suplente)

Entidades Não Governamentais que Atuam no Atendimento a Pessoas com Patologias Crônicas e Pessoas com Deficiência

17. Simone do Rocio Pereira dos Santos, Associação Brasileira de Portadores de Câncer – AMUCC

18. Milena Amorim Zuchetto, Associação de Pais e Amigos dos Excepcionais de Florianópolis - APAE

Entidades Ausentes

Governo Municipal

- 19. SEMAS | Secretaria Municipal de Assistência Social
- 20. SMDU | Secretaria Municipal de Desenvolvimento Urbano

Entidades Prestadoras de Serviço em Saúde

- 21. AHESC | Associação de Hospitais de Santa Catarina

Entidades Sindicais e Associações de Profissionais de Saúde

- 22. COREN | Conselho Regional de Enfermagem de Santa Catarina
- 23. SINDFAR/SC | Sindicato dos Farmacêuticos no Estado de Santa Catarina
- 24. SINPSI-SC | Sindicato dos Psicólogos de Santa Catarina

Entidades Populares

- 25. AMOCAM | Associação de Moradores do Campeche.
- 26. UBM | União Brasileira de Mulheres

Conselhos Distritais de Saúde

- 27. CDS Centro | Conselho Distrital de Saúde Centro.
- 28. CDS Continente | Conselho Distrital de Saúde Continente.
- 29. CDS Norte | Conselho Distrital de Saúde Norte.

Entidades Sindicais e Associações de Trabalhadores

- 30. CUT/SC | Central Única dos Trabalhadores
- 31. SEEF/SC | Sindicato dos Empregados em Edifícios e em Empresas de Compra, Venda, Locação e Administração de Imóveis de Florianópolis/SC

Justificaram Ausência

Entidades Sindicais e Associações de Profissionais de Saúde

- 32. CRN 10 | Conselho Regional de Nutricionistas da 10ª Região

Participantes e Convidados

1. Adélio José da Costa, CLS Canasvieiras;
2. Adriana Camargo, CS Canasvieiras;
3. Adriana Patricia de Oliveira, SMS Gabinete;
4. Afonso de Souza Bianchi, SMS Orçamentos;
5. Alessandra Esmeraldino, SMS - ESP;
6. Ana Isabel de Godoy Ferreira, Gerência Atenção Primária;
7. Ana Paula da Silva, ASSFAR - SMS;
8. André de BastianiLancini, Gerência de Regulação em Saúde;
9. Angélica da Silva, SMS - DAT Sul;
10. Antonio Carlos dos Santos Astorga, Supervisor de Desratização;
11. Ariadna Saavedra, SMS Auditoria;
12. Aurea de Fatima Bonfim Mesquita, CS Pântano do Sul;
13. Bruna Roza Conrado, SMS;
14. Carlos Antonio Delfino, CLS Jurerê;
15. Carmen Mary de Souza Souto, CLS Pantanal;
16. Carolina Carneiro de Melo, CS Novo Continente;
17. Cinthia de Brito, SMS Contas;
18. Cristina Alves, SMS;
19. Daniela Garcia Prade Gomes, SMS RH;
20. Daniela Salomé Andrade, SMS - GIA;
21. Delisie Lima da Costa, MFC - DAT Continente;
22. Deniz Faccin, SMS - GEINFO;
23. Emanoella Miranda, Gerência de Vigilância em Controle de Zoonoses – SMS;
24. Erick Cardoso da Rosa, CLS Pantanal;
25. Evandro Silveira, SMS RH;
26. Fabricia Cristina de Sá, Professora;
27. Fernanda K. Melchior, SMS;
28. Flávia Graziela F. Alencar, UFSC;
29. Helton Carlos Albanaes, GAP;
30. Humberto João dos Santos, SMS;
31. Ivaneide Alves Silva, Cabeleireira;
32. Juliana de Arma, GAP;
33. Kamile Rocha, CLS Alto Ribeirão;
34. Karoline Gonçalves, CLS Novo Continente;
35. Luana Rios Weber, SMS - SUBGOS;
36. Lucilene Gama Paes, SMS - GAP;
37. Lyege Helena Bitencourt Jorge, Administrativo SMS;

38. MairáManerich, SMS - GAE;
39. Márcia Perondi, SMS;
40. Maria Coelho, SMS;
41. Marina Guthiá Moraes, SMS Compras;
42. Mayara Pinheiro Martins, SMS;
43. Melina da Costa Nicolazi, SMS;
44. Melissa Costa Santos, SMS - Geplan;
45. Mislaine Edna Pereira, SMS;
46. Nicole de Aquino, Custos SMS;
47. Osni Pereira, Divisão de Zoonoses e Manejo- SMS;
48. Paulo R. Machado, SMS;
49. Priscila Valverde Campos, SMS - LAMUF;
50. Priscilla Valler dos Santos, SMS;
51. Prudente Tadeu Lins, CLS Morro das Pedras;
52. Ritiely Fernanda S. Queiroz, SMS - DAT Norte;
53. Roberta Sulis, SMS Gabinete;
54. Ronildo B. Pereira, SMS;
55. Rosilani M. dos Santos, DUS - SMS;
56. Sabrina Borges de Andrade Cardoso, Enfermeira;
57. ShayaneDamasio dos Santos, SMS DAF;
58. Sheila Araujo, GUE - SMS;
59. Stefanie Frank, Captação de Recursos;
60. Thaís IoriSponda, R3 DAT Sul;
61. Thiago Apolinário Michelin - gerente da VISA;
62. Valeska M. Pivatto, Saúde Bucal;
63. Wilmar José Elias Junior, Patrimônio;
64. Zeli Sabino Delfino, CLS Jurerê.

Glossário de Siglas e Abreviaturas

ABEn -Associação Brasileira de Enfermagem

ABS - Assistência Básica de Saúde

APAE - Associação de Pais e Amigos dos Excepcionais

APS – Atenção Primária em Saúde

CAF - Central de Atendimento Fazendária

CAOF - Comissão de Acompanhamento de Orçamento e Finanças

CAPS - Centro de Atenção Psicossocial

CDS - Conselho Distrital de Saúde

CELK – Sistema de Prontuário Eletrônico em Saúde

CES- Conselho Estadual de Saúde

CIES - Comissão de Integração Ensino Serviço Grande Florianópolis

CLS - Conselho Local de Saúde

CMS - Conselho Municipal de Saúde

CNS - Conselho Nacional de Saúde

CS - Centro de Saúde

DAS - Diretoria de Atenção à Saúde

DS - Distrito Sanitário

ESB - Equipe de Saúde Bucal

ESF - Equipe de Saúde da Família

E-SUS - Estratégia para reestruturar as informações da Atenção Primária em nível Nacional

HU - Hospital Universitário Polydoro Ernani de São Thiago

ICMBIO - Instituto Chico Mendes de Conservação da Biodiversidade

LAMUF - Laboratório Municipal de Florianópolis

OPAS - Organização Pan-Americana da Saúde

OS - Organização Social

PAS - Programação Anual de Saúde

PICS - Práticas Integrativas e Complementares em Saúde

PMF - Prefeitura Municipal de Florianópolis

PMS - Plano Municipal de Saúde

RDQA - Relatório Detalhado do Quadrimestre Anterior

RH - Recursos Humanos

SAMU - Serviço de Atendimento Móvel de Urgência

SES - Secretarias Estaduais de Saúde

SIOPS- Sistema de Informações sobre Orçamentos Públicos em Saúde

SMS - Secretaria Municipal de Saúde

SUS - Sistema Único de Saúde

TR - Termo de Referência

Ucinca - Unidade de Cuidado Intermediário Neonatal Canguru

Ucinco - Unidade de Cuidado Intermediário Neonatal Convencional

UPA - Unidade de Pronto Atendimento

Vigiágua - Vigilância da Qualidade da Água para Consumo Humano